華僑報

JORNAL VA KIO

社長趙斑斕　督印羅柏時　工程師

（股東）華僑報有限公司

（地址）澳門紅窗門街七號至九號

電話：二二六一

新聞紙第四二五號

電報掛號五七四八

今日出紙兩大張

零沽每份二毫　每月五元半

國軍已有週密部署
淮北大戰即將展開
淮河鐵橋國軍已自動拆毀
淞滬警備部實行郵電檢查

（本報南京廿八日專電）軍息。沉寂已久之淮北戰場，加上一週來之飛霜雨雪，將前所遺留之戰跡，洗刷殆淨。軍方在此休息期間，對確保江淮之佈置，未敢稍怠。華中戰域大軍，連日正由水陸兩路增調。東路在蒙城至鳳台間，西路則在泗縣五河一帶，均有週密佈署。原駐蚌埠以北地方共衛淮上國軍，刻一部亦在整息，另一部開赴蘇北。重任守江黃北，大規模之保淮殲滅戰，醞釀已成熟。日內將有重大發展。

（美聯社北平廿八日電）此間與徐州間之鐵路沿綫，已無國共兩軍之主力部隊。中共之地方武力，現控蚌埠以北廿哩之固鎮。共軍之主要活動區，乃在淮河之北。該共軍之任務有二：㈠協助將杜聿明部包圍之殘餘所部共軍。杜部政府軍，於徐州西南被圍至今，已歷三星期之久。㈡在向南纘進之前，於徐州附近，使正規部隊獲得休息。魯北至濟南間之各共軍根據地內之共軍，甚易獲得接濟。據旅客消息，共軍已將鐵路交通，由徐州向南伸展至蚌埠以北五十八哩之宿縣。區內之軍事行動，因雨雪與道路泥濘而大爲減少。蚌埠方面現仍盛傳一未證實之消息稱，劉伯承於月初作戰時，曾受重傷。當時劉部共軍，曾將政府第十二兵團殲滅。徐東政府軍司令劉峙，於與第六兵團司令李延年舉行多次會議後，已於星期一日由蚌埠乘專車返京。劉峙總部現設於滁（水旁）縣。據悉劉氏此次返京，乃在國防部中就任新職。據悉劉部政府軍，將移交京滬警備司令湯恩伯指揮。淮河前綫政府軍，緩緩向湯恩伯防區退卻，目的在調整云。

（本報上海廿八日專電）據息，淮河鐵橋已自動拆毀。

（本報上海廿八日專電）淞滬警備司令部今日已派稽查人員至郵局電訊局開始檢查信件電報及新聞紙類。

蔣總統離京飛往某地視察

（本報南京廿八日專電）蔣總統於今晨乘專機離京飛往某地視察。俞局長濟時隨行。

市參會大會開幕
計劃保衛上海
潘公展希望市民協力維持秩序

（路透社上海廿八日電）市參議會今日下午開會，研究及草擬如何使此一遠東最大城市，使免受內戰蹂躪之具體計劃。

市參議會所考慮之挽救上海之計劃，包括驅逐可能于上海外圍防綫活動之中共游擊隊，及維持市內之和平秩序。市參議會議長潘公展於提出此項計劃時，表示希望此間之市民，能協力維持市內之和平秩序。渠稱此等自衛隊將祇用於市內。此乃爲華人之自助措施，外人之以義勇隊方式協助者，聞所歡迎。外國觀察家懷疑此項呼籲，能否使外國義勇隊產生。此間外人社團，極力避免採取任何足以使外人捲入中國內戰漩渦中之行動。

五十名白俄，已於此間國際難民協會資助下，空運前往東京。該五十名白俄，乃爲將飛往東京之臨時寄居處之一百九十名白俄之首批。於國際難民協會與其他各地談判安置彼等之前，該批白俄，將暫留東京。據悉，國際難民協會已指撥輪船數艘，載運意欲離境之六百白俄。

京滬漢市場混亂
搶購風潮難免重演
滬當局決繼續大量拋紗

（路透社上海廿八日電）日用品與外幣價格，又創新紀錄。[illegible]

（本報上海廿八日專電）此間各主要市場，多受平津南流游資所影響，物價一致上升。銀根亦鬆弛，日息折百分之一元半。金鈔黑市當局加緊放查，中等以上之金融投機商，大多匿跡。行情混亂，頭銀元失去依據，賓頭進六十九元，出七十一元。白粘每租九百八十元，兵船牌的二百九十九元，四十二支藍圓紗三萬八千九百元，龍頭細布八百九十元。

（本報漢口廿八日專電）武漢市場今日空前混亂，黑市金銀一日幾次突變，刺激物價，太深似較法幣通行末期的情景更[illegible]

（本報上海廿八日專電）紡建公司代中央銀行所拋售之美援花紗布聯營處美援棉花代紡棉紗，原定昨日紡織大量拋售。棉因中央銀行方面與美經合分署對於拋售之技術上，雙方不能如期辦妥，故直至昨日上午十一時半始決定。致十一時二刻後，棉紗市價即告飛升。際悉中央銀行與紡建公司當局爲平抑棉紗市價風潮起見，決定今日起繼續大量拋售。今日拋售四十二支雙股細紗外，餘若二十支等各支紗線，亦將[illegible]

令人阻塞。據查黃金已繼續跳升[illegible]短期內[illegible]搶購風潮，可能難免重演。

（又訊）[illegible]公司昨開售棉紗，[illegible]以收平抑市價之功效。

張治中暫緩赴蘭

（本報南京廿八日專電）張治中原定日內飛西北，已決定暫緩此次入關。但被有關方面堅決挽留。據接近張氏者談，張氏自己仍對西北有興趣，[illegible]奉命行事。

國防部分令各省
準備明年度征兵

（本報南京廿七日電）國防部息：卅八年度征兵，該部已規劃完成，分令各省準備。因台灣方面情形特殊，該省規復未久，各種準備不及，暫緩辦理征兵。又上海市之新兵，除今年撥補淞滬警備部外，一律撥出中央統籌編配國軍。

行局增資問題決定

（本報南京廿八日專電）國家行局改制及省縣市公立銀行增資問題，財部對此尚未有具體辦法。徐堪財長今晨召集各單位主管人員舉行會議，對此問題予以決定。明日提出行政院會議討論，一俟通過，即開始實行。

（專電）此間物價再見上揚。白米[illegible]致狂升。

京市放晴機羣出發
蕭永地區空投糧彈

（本報南京廿八日專電）京連日雨雪，今已放晴。黎明即有機羣出發，飛往蕭永地區空投糧彈。[illegible]

（中央社南京廿八日電）據悉：中央銀行[illegible]公立銀行增資之標準[illegible]

陳納德重組飛虎已無希望

（本報南京廿八日專電）據悉：美國務院已正式命令駐華使館通知陳納德，不要重組飛虎隊[illegible]

閻錫山抵京謁總統
請求維持太原食糧

（中央社南京廿八日電）太原綏靖公署主任閻錫山，廿八日下午二時自太原飛抵南京，在京晉籍人士多至機場歡迎。[illegible]

（又訊）閻氏定廿九日下午四時，招待立法院茶會。[illegible]

宋主席決徹查
汕頭運毒案
扣留兩副司令

（廣州專訊）[illegible]宋主席表示決心徹底查辦。

倫敦否認 願作調人

（本報上海廿八日電）[illegible]

許世英赴滬轉港

（本報南京廿八日專電）[illegible]

林可勝辭長衛生部

（本報南京廿八日專電）新任衛生部長林可勝，辭意甚堅，[illegible]

被蘇聯拘留之
美軍已獲釋

（美聯社法蘭克福廿八日電）[illegible]

首都高級官員
否認政府計劃改組
厭戰者日增多慮長江防綫不易守

（美聯社南京廿八日電）[illegible]

空軍發言人否認
轟炸機兩架投共

（美聯社南京廿八日電）中國政府空軍發言人本日否認[illegible]

王世杰無出國意

（中央社南京廿八日電）[illegible]

立法院正副院長
童冠賢劉健羣就職
童院長致詞承認局勢很嚴重 必須共同努力打出一條出路

（本報南京廿八日專電）立法院今日上午舉行院會，新任正副院長童冠賢、劉健羣即席就職，童氏即席致詞[illegible]

（路透社南京廿八日電）新任立法院正副院長童冠賢與劉健羣，已於今日正午就職。[illegible]

津郊已埋下地雷
强大海軍增援塘沽
平郊出擊國軍收復海甸

（路透社天津廿八日電）[illegible]

津郊難民風餐露宿狀極凄慘
教授會呼籲勿使天津遭戰禍

[illegible]

香港淘化大同公司

澳門總代理：大華公司　營地大街卅一號

醬油　罐頭

金標醬油　紅標醬油　黃標醬油　藍標醬油

瓶庄　桶庄　樣樣齊備

香菇猪脚　紅燒肉　罐頭蔬菜　腐乳椒醬

品類繁多　未能詳列

各色糖薑乾薑盒庄罐庄瓶庄行銷中外如蒙賜顧無任歡迎

可口可樂

註冊商標

市價每枝四毫

請飲

公餘之暇　怡神佳品

域多利
連日場場客滿第三天　最後三場映

白燕　張活游　容玉意

劉桂康　馬笑儂　檸檬　子喉七　黃壽年　高魯泉　巢非非　梁仁甫　陶三姑　伍韶　鄭柳娟　合演

家庭寶鑑　夫妻寶鑑

全部粵語意識倫理幽默偉大悲劇

夫榮妻未貴

為冷宮夫人向社會伸訴！夫妻們非看不可！

明天全澳首映　香艷拉一浪漫喜劇　本屆電影皇后　羅達烈揚　牛角巨星　大衛尼芸　主演

香閨風雲

是一部本南針！

國曆除夕　獻出　七點半　九點　兩場　優先獻映

拉公司　百萬元　金　巨片

施素德美　導演

全部七彩顏色

血戰山河保

武俠明星　加利谷巴　美艷明星　寶烈葛達　主演

美人裸浴　肉香四溢　景色驚險　無與倫比

樂斯
即日三特　日夜場別選映

大破電匙黨

花拳似龍飛！槍聲聞胆寒！

接二連三肉搏　再一再四槍戰　由頭打到末尾　保證無一冷場　新奇武器出現　包你見所未見

炸人炸車人車共亡！放火放槍暗殺謀害！

驚心動魄嚇人

出槍彈密如連珠！殺聲震耳欲聾！

昨晚初映　今晚客滿　兩場繼續

全澳首次

著名民間故事冶艷奇情巨片

陸露明大胆傑作

莊周蝴蝶夢

一雙英俊瀟洒小生　嚴化・徐風　暨尤光照等合演

後園劈棺　驚心動魄

全部粵語對白

窮書生上京應試・蕩婦人紅杏出牆！好學生升堂入室・中狀元詐死試妻！

莊子試妻

海鏡戲院
大今晚公演　省港澳猛班

昇平男女劇團

日演　金葉菊　大結局

夜演　乞米養狀元

連日無虛位

孫閣努力效果難測
大局尚難明朗化
惟傳近期內可能有重要開展
首都軍事調動依舊十分頻繁

（本報南京廿八日專電）孫閣施政方針・日來正積極擬訂中・明日政務會議・可能對此作重要決定・各部會之施政計劃・亦將於明日會中提出・作原則上之決定・俾着手擬具整個施政計劃・據若干政治權威人士今晨語記者稱・大局可能於近期內有重要開展・然目前恐難趨於明朗化・孫閣現對大局開展所作之嘗試性之努力・殊難預測其效果・惟孫閣之施政方針中・恐不致對此有所說明・

內層閣員有主張
請英美蘇出作調人
政治觀察家謂孫閣將遭遇困難

沈怡赴奧說不確

梵蒂岡將向匈抗議

金管局分析漲風主因
在游資壅塞與心理作祟及投機者興風作浪所致

中政會今可決定各部會次長人選

菲律賓正製造藉口企圖排斥境內華僑
移民局已擬有一百五十人黑名單將以中共嫌疑份子名義驅逐出境

美西海岸勞資談判

荷蘭暴行　蘇卡諾遊街數小時

南京市長　僑委會委長　已分別就職視事

杜魯門指責蘇聯未能遵守特別協議
搬去我東北工業設備及以武器援共
美國務院不願詳加論列

鐵幕裂痕逐漸擴大
南國與西歐聯繫日益密切

和平　人所共望

天津社團致電總統要求保証平津安全
請命令守軍撤出市區作戰　必要時並應不惜暫時放棄

鴻合蠔油
蝦醬蝦羔
中外馳名

專賣靚蟹　如假包換　合時羔蚧　騰仔肉蚧　又平又靚

新馬路電話二二三五

社論

從「擠兌黃金」說起

平安 Apollo TEL 2333

兩點半・七點半・九點半

今天繼續放映著名鉅片

娛樂影業公司 哀艷纏綿巨片

首席導演 胡鵬 ・ 繼烽火漁村染血霓裳後得意傑作

羅品超 容小意

是百戰歸來何堪那羅襦半解媚眼惺鬆

是春少婦最難熬銀牙咬碎枕冷衾寒

金牌作家 靈簫生 生平得意巨著 海角紅樓 姊妹作！

歎紅綾帶

表少誤墮情網！小姑媽珠胎暗結！舊禮教吞噬青年！大家庭活埋紅粉！

夜永更闌，室靜人稀，移玉軀以相向，塞羅衾而同覆，摩索頻仍，謔浪風生，既解丁香之結，見有紅綾長帶，香氣氤氳，如檀如麝，表少狂嗅，不忍釋手！

鐵定元旦隆重獻影

溫拿百萬金圓空前絕後宮闈歷史鬥箭比劍武俠巨片

俠盜羅賓漢

愛路扶連 夏惠蘭 雙星合演

西歐六國成立國際機構 管理魯爾工業

只許為和平目的而生產 倫敦協議內容正式發表

（法新社倫敦廿八日電）本年六月倫敦協議條款內授權英・法・美・比・荷・盧森堡六國設立「國際機構」管理魯爾區最後會議之公報・在本日發表・諸代表已完成一初步協議・呈請其政府通過・該協議規定建立若干組織・在德國方面・亦即完成若干準備・以待移交・為避免工作重複及忽略・每一個組織均有其特殊職權・就大體而論・此機構職務上之原則・始能保證歐洲繁榮及和平・加速歐洲國家（包括民主德國）之復興・促進歐洲諸國經濟生活之聯繫・唯有如此・此機構亦根據協議・與魯爾當局合作・以防止侵略之職責・大體上為解除武裝・最近三國軍事總督在工業方面・該機構職務之主要目標為保證魯爾之資源在將來全用於維護和平利益，而非用於軍事侵略，且合歐洲國家經濟生活方面需要・設立魯爾管理機構・禁止或限制德國之工業・在兩國共同管理之區域內・以現在生鐵產量・及維護安全・七百萬噸為最高點・該機構亦根據協議・估領軍當局實行・估領當局撤消後・管理機構將設立一嚴格之國際管理機構・對於給予當局以監督管理及運用煤鐵之問題・魯爾工業作軍事生產・七特別注意・並在法國之決定・為和平之目的而生產・美・英・法・比・荷・盧森堡六國代表於星期三之會議後・本日始發表正式公報・並以魯爾國際管理局內・蘇聯不准參加・對魯爾主權問題・德國合法政府成立後・則准予參加管理局・並有三票投票權・與美英同等・蘇多二票・則未有決定。

杜魯門抨擊蘇聯

但相信美蘇歧見都能解決 打算今後四年謀兩國諒解

（合眾社肯薩斯廿七日電）杜魯門總統本日指責蘇聯阻礙達成東之和平。並謂波蘭與雅達之「特別協定」，此次攻擊，殊出人意外，因此係在招待其服裝雜貨商舊夥記傑可保氏的午宴席中發出者。渠謂：「協定對於蘇聯政府不是神聖的」，然「該大國（蘇聯）政府中有若干領袖是願想和我們取得諒解的」。他不指出何人，並謂他對于現有局勢「抱樂觀」，因為「蘇聯民族是個偉大的民族」。如果他們（指人民）在蘇聯政府中有發言力量，我們一定不會再有糾紛。」杜並謂：「我們的北方盟國（指蘇聯）有一種制度，是非道德的，我們在德國實行的制度……」杜氏對聽眾說：「肯薩斯市商人……」……

……他們一定會全部同意我們的公道的和平的意見……蘇聯已經變成世界和平的最大障礙……以一切辦法加以防止……

威爾斯病情危殆

何以跌倒無由得知

（中央社華盛頓廿七日專電）美前副國務卿威爾斯，自昨日在其農莊外雪地中被發現已失知覺後，迄今仍危殆。醫生說：無由得知威氏何以跌倒，手指是否因病發所致……

……司法部之史密斯，前官員杜根，已於上週自……跌死，……國會議員……死亡……

蘇聯國內集中營 仍禁囚徒千餘萬

美陸長羅耀遊歐後指出 「極權主義」例証

（透社柏林廿七日電）美陸軍部長羅耀雅宣稱：蘇俄現仍在國內之集中營內拘禁一千三百萬人，其中有許多乃婦孺。羅耀在記者招待會中表示，上述之數字，尚不包括蘇俄所拘留之德國平民及戰俘二百萬人在內。氏謂：「余之數字，乃根據在過去數月來所進行之最可靠情報調查所得者。」囚徒中有九百萬名為俄人，兩百萬名為德人，其他十餘國家之人民，囚徒中有波蘭人……以作為「極權主義」例証。氏稱：渠在過去所訪問之歐洲及地中海之國家中，對於此種國家抵抗極權侵略所取立場之日趨堅決一事，「極感興趣」。渠謂此並不獲主張增加駐德美軍之人數云。

美國共產黨情形

（問）（答）壹百條

（一）問：……

……

蘇宣傳部長號召 向好萊塢進攻

斥責美影片「鐵幕」為粗俚誹謗作品

（合眾社莫斯科廿七日電）蘇聯電影部副部長雪貝尼今日稱「鐵幕」為粗俚的及誹謗的作品，並號召蘇聯電影工作人員向「好萊塢宣傳家」發動全力攻擊……

人民・設我們所要求的只是和平。

美陸長訪歐

漫遊英法德土 歐人抵抗侵略日勇

（中央社柏林廿七日專電）美陸長羅耀雅本日離此返美。彼在三週內曾訪問英・法・德・義・希・土各國，會晤各國官員……

西歐六國倫敦會議

對法國已作大讓步

（八日電）倫敦・荷・比・盧・美・英・法六國會議……

聯合國安理會各代表抨擊荷蘭拒絕停戰

荷代表告安理會已加攷慮

（美聯社巴黎廿八日電）安理會本日……

安理會袓荷

制裁案不通過

蘇烏建議被拒

（美聯社巴黎廿八日電）昨日……

安理會處理埃及控訴

英指破壞條約為侵略

（美聯社巴黎二十八日電）安理會本日處理埃及控訴以色列進攻尼格夫之埃軍陣地・破壞埃及停戰條約・英國已準備一草案指責目前在巴勒斯坦以南沙漠之戰爭為侵略者・並請美國支持・英代表之全文昨晚已送回華盛頓國務院・安理會日亦研討調停人實治關於巴勒斯坦戰事重新爆發之報告・該報告書內含聯合國休戰觀察員之證明・指責以色列軍在尼格夫沙漠進攻埃軍陣地・但實治稱渠不肯負責停戰方任何之一方。

……

埃及首相遇刺殞命

回教兄弟同盟之學生可能為刺客。

（美聯社開羅二十八日電）今晨埃及首相遇刺殞命……

粵省新聞

宋子文否認華南組聯盟
强調反共派仍支持戰局 五省與中央無分裂跡象
粵桂湘贛四省籌設經濟新機構

（美聯社廣州廿八日電）宋主席今日向聯合社記者稱：某外國通訊社報導華南五省與中央政府分裂，以便反共云云，顯屬謠傳，中央政府既然反共，則反共派均應擁護政府，不背而馳。

（廣州專訊）近日法報有載法國新聞社電，謂粵省主席宋子文，進行另組華南五省聯合機構反共聯盟等消息，宋子文特接見美聯社記者發表談話稱：某外國通訊社所傳華南五省另行組織反共聯盟一節，全屬向壁虛構之語，中央政府既然剿共，各方反對共產黨，自當一致努力擁護中央政府，並無另組機構必要云。

（本報桂林廿八日電）據悉：粵桂湘贛四省籌設經濟新機構，由宋子文為主任委員，各該省主席財政廳長，社會處長為當然委員，該機構業務為㊀穩定金融，㊁調節物資，㊂加强出入口貿易，㊃協助美援運用。

粵境戒嚴令下 市商會請願受限制
派代表向市府呈請願書 並赴市參議會陳述意見

興寧龍母潭水力可發電六百馬力

廣九直通快車改下月中實行

（廣州專訊）粵路局因缺乏車底，原定明年元旦實行廣九直通快車，延至元月十五日實行……

沙灣爭箱一幕怪劇
十三咪擲彈筒與輕重機齊出 商人罷市住戶閉門情勢嚴重

省港輪船提高票價

張仲絳任湛江市長

（南京廿八日電）總統命令：廣東省湛江市長……呈請辭職，准免本職。任命張仲絳為廣東省湛江市長。

廣州學校提前期考

綏署令各地治安當局加緊清查入境旅客
各輪渡入口時軍警應施嚴密檢查 防止共軍偷運軍械入穗從事暴動

匪徒圖洗刼新會長沙村

廣州冬景

電信紀念日

穗電信局盛大慶祝
鄒茂桐檢討一年來業務 成分比較以廣州為第一

新會匪勢嚴重 佈雷刦輪渡
傷斃永安船員搭客多人 該渡且戰且走卒獲出險

羅卓英家鄉被匪徒搶刦

省參議會請綏署取締物價上漲
五次大會昨晨隆重揭幕 宋子文歡宴全體參議員

廣洪公路幹線江佛段客車被刦
新會縣府科長難逃刦運

粵桂北寶公路元旦通車

西湖之夜

香如蘭麝品質名貴

艷髮香臘 乃護髮之佳品

本澳各大商店均有發售

大中華化粧品廠精製

請吸

發達爾 水松咀香煙

每包沽式毫半

英國製造

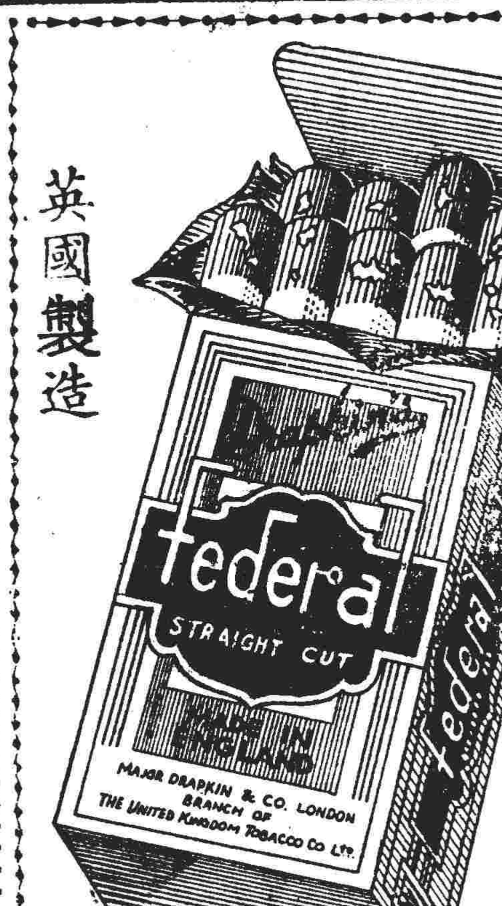

澳門 福和烟公司 新馬路一號P 電話二二八一

法律告白
凡惠登法律告白請先在原稿蓋章

賴濟喇大律師啓事
本律師事務所在新馬路一號式樓（電話九四九）

鏡湖醫院慈善會鳴謝捐款

同善堂鳴謝捐款

江澳 英利 江快輪 逢國曆單日上午九時開行

三埠澳門 利德快輪 逢國曆雙日上午八時開行 保証七小時到達三埠 船泊：第廿七號碼頭 利航船務公司啓 電話：八四四

省澳 廣鴻 逢國曆單日開 利雄 逢國曆雙日開 廣祺（入塢）船泊廿號碼頭 下午三時半開 售票處 海傍街八十七號 電話二七〇六號

兒科醫師 崔偉邦

黃仲賢 精醫 腎虧遺洩

恭頌 黃仲賢醫師 腦痛心跳 頭暈眼花 失眠夜尿

美國女醫學博士 李氷魂 專醫婦兒全科

陳茜瑩 專醫婦科

鳴謝 徐淞大醫生啓事

山東醫院 郭景昇醫生 上海籍 專理兒科 內科 熱症

美國醫學博士 爾有恒 X光鏡檢驗全身各部

黃文翰專醫婦科兒科 醫所

恭祝 聖誕 敬賀 新年
蒙用戶惠顧特此鳴謝
澳門電燈自來水公司仝人鞠躬

中山新聞

一清剿副司令伍蕃 昨在岐開會議
與當局商討改善警兵待遇問題 由明年元月份起照新辦法支給

（中山廿八日訊）第一清剿區副司令伍蕃，奉令來岐與縣當局商議改善自衛保警隊官兵之待遇問題，縣府為此特於昨日上午十時，假縣府召開會議，到會者有伍副司令，保縣長，鄭議長道賓，屈副議長仁則，楊秘書道腴，陸局長文浩，大岡警所所長潘少毅，自衛總隊附曾民傑，刑警隊長蘇鎮海，稅捐處長周松桓，財政科長陸渭賢，會計室主任胡灼垣等，會議由孫縣長主持。會中伍副司令宣告奉省府飭各縣保警隊，自衛隊官兵待遇之規定，提出討論，因應縣財政能力，調整待給，以提高士兵情緒，充實治安實力，並盼掃除層級吃空額之積弊，經即詳為討論，結果議決如下，㈠關于保警隊，自衛隊官兵待遇，悉照奉頒待遇規定辦理，計自衛隊方面，上校月支薪谷五百市斤，中校四百五十市斤，少校四百市斤，上尉三百五十市斤，中少尉各級遞減五十斤，上士一百八十市斤，中下士各遞減五斤，上等兵一百六十市斤，二等兵一百五十五市斤，三等兵一百五十市斤，警察及保警隊方面，採任由六級起月支五百市斤，以下至十級，各級遞減二十市斤，至一級三百六十市斤，下至十六級，各級遞減十斤，警長三級二百市斤，一百八十市斤，一百七十五市斤，警士五級，由一百七十市斤起，以下各級遞減五斤，㈡部隊各級單位主管，依照規定月支特別辦公費，其數量：保警中隊長以上，自衛隊分隊長以上，均照月薪新額，班長則月支二十市斤。㈢部隊職員待遇，照原定新額支薪，（因奉頒各級待遇規定，比較原薪額為低）。㈣該項待遇由明年一月起開始，會議直至中午十二時始畢。

齊人之福真不易享 大婦妒殺妾侍
效法周瑜妙智用火來攻 幸為宗弟發覺不致焚斃

（芒刺在背）（除非不安）

（死期未至）（巧遇救星）

（畏罪逃去）（不知所終）

繆全售賣銅元 被帶上警局去

法幣面值郵票 下月停止使用

（中山廿八日訊）據悉，郵局現奉交通部郵政總局令，各種法幣面值郵票，自三十八年一月一日起停止出售，在本年底以前已售出之法幣郵票，仍可貼納郵資，逾期失效，作欠資郵件處理。

岐市住戶 改換門牌

城防演習目擊記
甜甜

三鄉鄉長 月底改選

警保昨日出動 剿南山土匪
陳匪鼓動鄉人截擊官兵 經數小時苦戰始脫重圍

伍蕃代表宋主任 抗戰時期有功將士 昨日舉行頒發獎狀

竹洲頭聯防處小隊長 率武裝抗繳田賦
梁渭祥為此已呈報縣府 如有損失須由黃森負責

七區三灶南水一帶 現已成為盜匪世界

來歷不明武裝 直入深灣街市亭
架起機槍情形甚為嚴重 事後查悉係某自衛隊兵

糖泡勞資糾紛 商會出任調處
今午召開座談會

無故將人毆打 被警拘留候辦

失事霸王機 有大批珠寶 價值數百萬

政工隊 連日分赴各鄉 徵詢民意見

香港新聞

深圳可聞砲聲
南頭附近發生激戰 新界軍警施行普通戒嚴 九龍當局否認共軍集中

緊急措施已成過去 美僑中止撤退赴港
預料戰局無如前緊張

港債權人着手 追還戰前欠款

港米價大跌
黑市米洶湧而來 公價米無人過問

鬼船 一艘空無一人入港

大參茸行 新到水仙花頭

新馬路 廣東實價帽廠 款式多・樣子好・定價平

肺病有治 X光鏡驗肺 招蘭昌醫師 上午十時至十二時 下午三時至五時 板樟堂街十六號二樓 電話二一九九零

新藥 樸梅生 郭慈博藥局

周光漢醫師 容引清女醫師 診所加路議事亭七號 電話六六六九

吳棟華包皮

陸鏡輝醫師

朱朝欽醫師

招達和 蘭臬

梁啓榮

談清靈女醫師

李大衛

上海女醫師 陳秀慈

西醫 簡以仁

歐家全癬癩皮膚水

澳門新馬路・華安捷聲代理

廖東顯

吳鳴醫師

中央酒店

馮愛勤

盧澤民醫師

羅惠寰 善伯

大豐

連雲閣醫師

物價降跌聲中！

請試全澳第一之華珍麵食專家

即日大減價

巧手刀切全蛋銀絲麵

上湯全蛋雲吞麵　三毫
甫魚伊府麵　四毫
火腿伊府麵　五毫
柱候牛腩麵　三毫
會伊府麵　六毫
各式炒麵　八毫
精美甜品　三毫

請試華珍　處製食品　用料上等　公道價錢　佈置清潔　座位舒適

送禮伊麵　七彩紙盒

營業時間：每日正午十二時至夜三時止　逢星期六延長至三時半止。

地址：福隆新街口六十七號。

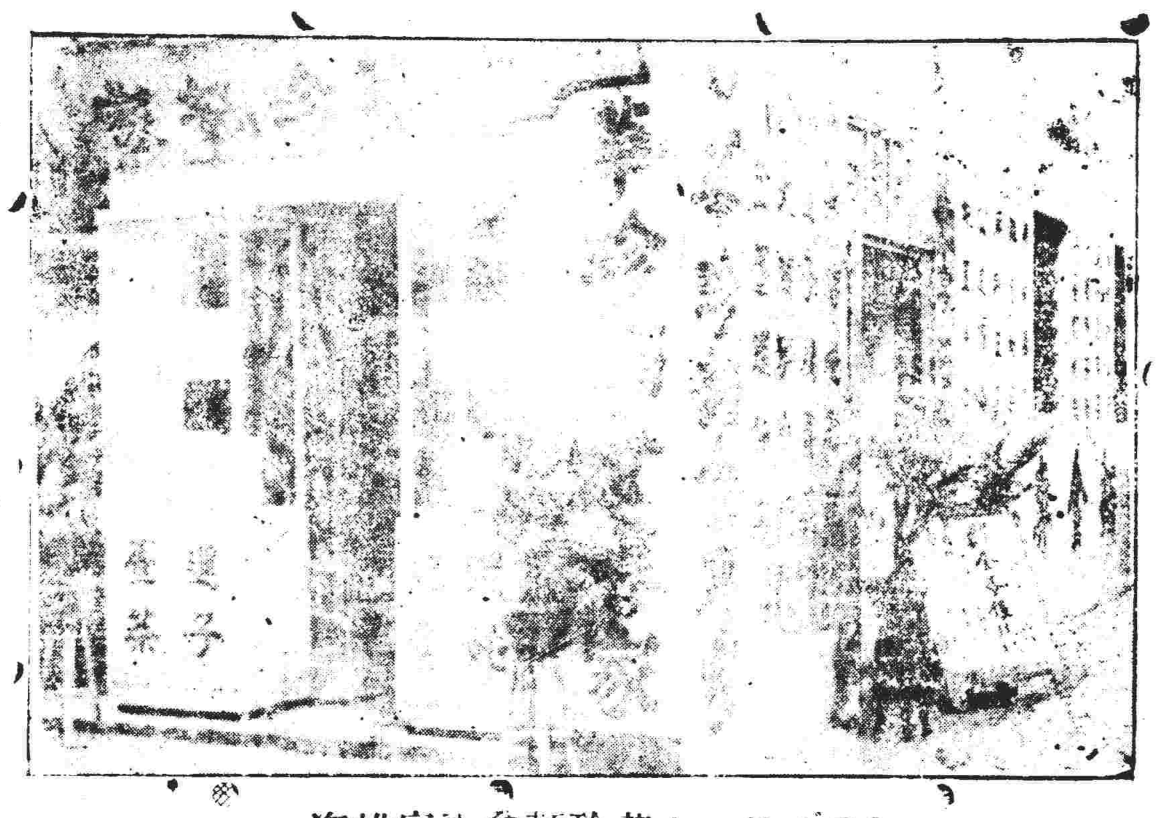

·全澳第一之華珍麵食專家雄姿·

全澳第一之華珍麵食專家，由富有經驗之何啓兆君主理，所製各式麵食甜品（如全蛋雲吞麵，伊府麵炒麵蓮子羹，鷄蛋茶，燉蛋燉奶等）用料上乘，公道價錢，堪稱名符其實，兼以佈置雅潔，入座其中，舒適妥當，尤使顧客交相讚許，無怪本澳中西人仕羣趨嘗試也！

·設特別廳客·名茶奉贊·芥醬每碟半毫·

本澳新聞

三地治安會議 昨在澳舉行
黎鐵漢麥景陶今晨離澳

（本報專訪）港穗澳三地治安會議，昨日在澳舉行，穗警察局長黎鐵漢，偕探長李彥良，前日已由穗抵港，昨日上午趁美華輪由港到澳，香港警察司麥景陶偕行。澳門警察局長鮑立德，以兩地治安首長同時來澳，特派出南鋒警察隊一隊，到碼頭列隊迎迓。是日澳門警察局長鮑立德，及交通督察高士德，以及探長白帝古，與貝尼路，身穿全套冬季軍裝，胸章熠然，頗見壯觀，警察局長秘書羅比士，副探長龔若堅，政治探長馬如龍，幹員劉道宏，梁華寬，陳明，郭林等，則穿民裝，於船將抵埗時，各人已雲集碼頭歡迎矣。

社會名流 多到歡迎

船既泊岸，澳門警察局長鮑立德，秘書羅比士，高士德等，迎接此港穗兩地治安首長，無何港警司麥景陶與穗局長黎鐵漢先後登岸，港警司麥景陶身穿嫩肉色便服，裝作斑白，穗局長黎鐵漢則身穿警官裝束，持手杖，態度雍容，徐步而出，隨後有港穗各治安人員，即與澳門警察局長且行且語，與各人握手寒暄畢，各歡迎者亦隨之而出碼頭。此次歡迎穗港治安首長者，計有我外交專員郭則范，黨部常委李秉碩，商會正副主席，及社會賢達，多有到埠歡迎。

警察一隊 列隊受檢

黎鐵漢及麥景陶既步出碼頭，其隨員與澳門警察局長鮑立德各立正，警察局長即陪同檢閱，檢閱者個個頭戴鋼盔，制服鮮明，荷長槍，向陽而立，槍上之刺刀，在日光之下閃耀奪目，於檢閱之際，行軍禮，精神奕奕，檢閱畢，始分乘六輛房車，事後美華輪之搭客，始先後登岸，此次之歡迎儀式中，事前在該處站崗之交通警察，已預先指示手車及汽車之停放，以故秩序然。

下午四時 拜訪澳督

（又訊）三地治安會議，定期昨（廿八）日舉行，此次穗方有警察局長黎鐵漢，副督察長潘貴祥，督察頭陶雲，探長李彥良，港方有警察司麥景陶，政治部長盧勵誠，督察萬世光等，乘座美華輪抵澳上岸後，即乘座專車前赴利爲旅酒店休憩，旋在該處由本澳警察局長鮑立德午餐招待，餐後，略事休息，於下午四時許，即由本澳警察局長鮑立德，主任秘書羅比士，引導黎鐵漢及麥景陶兩氏，驅車直赴督轅拜謁本澳總督柯維納，由總督親予延見，並作簡短之談話，約半小時後，各人始辭出，繼由鮑局長立德引導港穗警察首長及全體人員至本澳各警區視察，共乘座汽車六輛，視察各分區、警員宿舍等處，遊覽本澳各風景地點，松山及狗環等處，遊覽完畢，始返本會。

黃昏時份 治安會議

直至下午六時，驅車返回中央第一警署，舉行治安座談會，出席參加者有鮑立德，羅比士，黎鐵漢，潘貴祥，麥景陶，萬世光，盧勵誠等，座談會良久，直至下午七時始行畢會，結果情形，座談會異常融洽，今後三地治安上之聯繫，必更爲加強，而穗港來澳人員，亦以在澳任務完成，特定於今日晨三時，全體乘座泰山輪返穗。

（圖解）三地治安會議昨日在澳舉行圖爲港穗治安首長來澳步出碼頭時之一瞥（盧山蔡志誠攝贈）

轄士，澳方計有警察局長鮑立德，主任秘書羅比士，督察長美高，探長白帝古，副探長龔若堅，政治部副探長馬如龍，幹員劉道宏，梁華寬，陳明，郭林，穗方有警察局長黎鐵漢，副督察長潘貴祥，探長李彥良，政治部長盧勵誠，督察長陳國屏，港方有警察司麥景陶，督察萬世光，本澳報界記者多人，即由鮑氏引導各人驅車至各處視察。

（圖式）港警司麥景陶穗警局長黎鐵漢登陸後檢閱警察情形（盧山蔡志誠攝贈）

·穗方人員，指于今日抵港返回穗，故昨日下午八時，我駐澳外交專員郭則范，李常委秉碩，商會劉柏盈，鏡湖醫院何賢，何輔堂，黃渭霖，及殷商傅德蔭，特假座客酒店設鷄尾酒會，招待三地警察首長，及高級人員，席間觥籌交錯，情形異常熱烈，直至下午十時始散。惟據最後消息，第一次三地治安會議，業已在澳召開，獲圓滿之結果，而明年度之會議地點，聞將定作廣州市舉行云。

碼頭苦力費問題 商會召集行商討論

（本報專訪）關於碼頭伕力費問題，日前商會舉行理事會，當經車行總會經理張宏約提議，由該會予以定期召集本澳各行商，徵詢意見，當經決定，本月卅日召集各行商會議，研討辦法，昨日該會已函各行商屆時出席參加，函如下：「逕啓者，利君宏約，張單關於碼頭伕力費取消一事，經本會理事會第三次常會提出討論，議決定期十月三十日下午三時在本會會議廳召集各行商，徵詢意見，然後集議辦理，紀錄在卷，此屬重要問題，務希屆時派代表出席，勿放棄，相應函達，查照。」

海盜爲患行旅 河心裝設水雷 被拖帶電船發覺

（本報專訪）據航業界消息稱，有行走江門南水經之永安渡，前日航次三江深晝北界口河面，被匪槍射擊，該船開足馬力，脫離火綫，但搭客一名傷重不治斃命，其餘搭客亦受傷兩名，傷勢則較輕。又據消息，日前有電船一艘拖帶貨船，航經該處海面，發覺該處海面裝設有水雷，幸先預爲避免，否則危險之至，各船均告戒心，各電船將該處海面設法解除，始敢航行云。

商會致賀 孫院長組閣完成 行見不展弘謨國是賴奠

（本報專訪）前立法院長孫科，月前出任行政院長，負責組閣，經日昨正式公佈，就任肩負巨艱，本澳中華總商會，以孫氏榮膺首揆，莫名雀躍，昨日致電道賀，其電如次：南京行政院孫科院長鈞鑒：閱報，敬悉我公榮膺首揆，遂聽鴻猷，莫名雀躍，行見不展弘謨，國是賴奠，治平郅奕，中外同欽，謹致賀忱，諸維荃照，澳門中華總商會理事長劉柏盈暨全體理監事仝叩亥艷印。

輪渡 嚴查搭客上落

（本報專訪）河內航綫通行江門之輪渡，因海道不靖，盜匪常有搭客偽裝，發生劫案，最近各渡已決定嚴查搭客上落，所有搭客，均須經過檢查，以防劫掠，並致函本澳各有關方面，請予協助。

溫拿公司榮譽巨製

今天特別映

繼非影部又前大戰烈張名　北諜後一空偉海劇緊大片

國華戲院　電話五五五六

性格巨星　堪富利保加　名譽傑作

北大西洋血戰記

片上加印中文字幕

巨浪滔天　潛艇決戰　艦隆與炸彈　鐵鳥追船轟　運輸！

成績優異　榮獲美府頒贈勝利　旗獎度高百刺激張奮！

國曆元旦

提隆獻美梅年空偉堂歌巨　前重映高本度前大皇舞片

花開蝶滿枝

水晶七彩

舞佛雅提舞顏麗　王烈士·美后　精彩演出

中醫師在藥局診治病人問題 醫師公會函盧代表詢問是否取締

（本報專訪）關於本澳醫師在藥局服務診治病人問題，自經衛生局奉令禁止之後，本澳中醫師對於是項條例甚表懷疑，所謂醫師是否包括中醫在內，該項條例又無明文說明，究竟中醫一向習慣均在藥店懸壺問世，以爲利便病人執藥，甚且無一定限制來診病人必要在該藥店取藥之規定，故此種中醫例無違背禁令，須經多方研詢，仍無頭緒，請求代向衛生局長李必祿詢問該項條例是否連同中醫師在內，須佈中醫執業條例，查明真相，賜函指示，此上澳門華人代表盧榮錫，梁應時。澳門中醫師公會常務理事吳玉良。

澳門衛生事務總章程乙本，在一九四七年第十號政府公報刊載之一九四七年三月八日第四一三九號訓令核准之澳門衛生事務總章程第二二零條：凡醫師不准在藥局或化驗室及其他售賣藥品店內服務，及診治病人。第二二一條：凡醫師不准在報紙上發表談話及其他不正當之宣傳。第二二二條：凡醫師有違犯第二二零條及第二二一條之規定者，初犯罰銀二百元，再犯加倍。

第二二三條：凡牙科醫師，護士，助產師，均同等辦理。第二二四條：凡充當護士及助產師之名稱及地址，第一項凡有違犯者，照科罰。凡藥劑助理員，藥劑師，化驗室助理，對於業務負保守秘密之責任，均須遵照刑律第二九一條之規定辦理。

搶錢賊 判坐牢 一要嘗鐵窗風味 一共三個半月

（本報專訪）前日本澳發生搶劫案，一匪徒在途中搶去事主銀款七百元，但事主努力追捕，即由警方將匪拘獲，押解警署，移送法院審訊，結果判處入獄三個月，另罰款五十元，計日一十五日云。

踵門挽留黃渭霖 「趨謁未遇　留書挽駕」

（本報專訪）中華總商會下屆理監事選舉，本屆副理事長黃渭霖，因事務繁忙，辭去職務，昨日下午商會理事長劉柏盈，副理事長何賢，往訪黃氏，未獲晤面，乃留書挽駕，以黃氏過去服務社會，精神殊值欽佩，務希打消辭意，共同爲社會服務。

劉柏盈何賢

澳支部 今晨往致奠 梁彥明烈士

（本報專訪）國民黨澳支部常委梁彥明烈士，以成仁已六週年紀念，今晨該部及各分部執委，前往致奠。

相打唔好手 兩敗俱傷 一人傷眼 一個穿頭

（本報專訪）昨晨八時許，本澳下環街第五號門前，突然發現有兩男子在該處互相毆打，一人手持木棍，一人且以拳相向，兩敗俱傷，二人均受傷，名李牛，現年五十二歲，另一名穆初，二十六歲，因爭生意問題，李牛眼部受傷，穆初鮮血直流，經由附近水警送院敷治。

鏡湖醫院慈善會通過 向香港購醫療儀器 蓮溪廟前地建戲院未予辦理

（本報專訪）鏡湖醫院慈善會昨（廿八）日下午三時召開會議，除報告外，並討論各項議案：通過張醫師辭職，向香港購置醫療儀器，照准；蓮溪廟前地建戲院一案，未予辦理。[illegible]

新口岸 將建避暑室

（本報專訪）當局積極開發新口岸，將建避暑室，該處市容，將大有改善。

一婦人 被搶戒指

（本報專訪）本澳庇山耶街一婦人，昨（廿七）日下午八時許，被匪徒搶去金戒指一隻，該婦大呼追捕，匪已逃去無蹤。

總統杯乒乓賽 昨晚六場對陣

場場都成一面倒

（本報專訪）旅職公會主辦之乒乓賽，昨晚七時半起，有六場上演，分在旅職公會與黨部附處舉行，經一番劇戰，結果雀聯體、巴士白、警會隊、復興隊、昌明隊、機製隊，一同獲得勝利，茲將昨戰六場的積分紀錄如下：

雀聯體　雀聯育
邱文領 勝 陸照
李耀存 勝 陸明
羅文輝 勝 陳才
李耀存 勝 陸明
羅文卸 負 陸明
邱文領 勝 陸才
五對一 雀聯體勝
巴士白　陳英乙
劉煥鉅 勝 李國明
孫蔭濱 勝 李慶餘
孫蔭炎 勝 劉相
孫學濬 勝 李國明
梁炎 負 劉慶餘
劉煥鉅 勝 劉根
五對一 巴士白勝
警會隊　冼洪隊
陳珍星 勝 鄭烈
羅加路 勝 李清
李堅 勝 鄧少雄
羅加路 勝 鄭烈
李堅 勝 李清
五對零 警會隊勝
復興隊　小電
尹仲良 勝 吳國興
尹仲良 勝 李德
羅德成 勝 阮錦全
尹仲良 勝 李德
尹仲良 勝 阮錦全
五對零 復興勝
昌明隊　冠軍隊
譚建隆 勝 何錦文
鄧佑豪 勝 楊文九
謝青凱 勝 黃錫文
鄧建隆 勝 楊文九
謝希凱 勝 黃錦文
五對〇 昌明勝
機製隊　銀鷹隊
劉錫光 勝 余子球
王錫添 勝 林顯富
鄭華炎 負 胡容樸
王錫添 勝 余子球
鄭華炎 負 林顯富
劉錫晃 勝 胡容樸
鄭華炎 勝 余子球
五對二 機製勝

乒乓賽 今晚戰表

（本報專訪）旅職公會主辦之總統杯乒乓賽按戰表，今晚七時半起，旅職公會與黨部各有三場上演，茲將兩處的秩序分列如後：

（在旅職公會舉行的）

（頭場）新生對公娛（次場）巴士錄對職紅（尾場）旅職白對酒樓

（在南灣黨部舉行的）

（頭場）警育對警體（次場）水電乙對冠環（尾場）船塢對聯育

（新生隊）馬漢榮・陸那島・司徒洪・梁國雄・（公娛隊）陳恩培・羅德忠・張享・（巴士祿）溫榕根・劉六・鄧鑑光・玉南・（職紅）劉榮・陸根・方培・霍信・（職白）容錫・梁成・霍祺・崔聖波・（酒樓隊）陳強・勞靜・黃雲・王強・（警育隊）劉道宏・李邦・周光・亞美打・（警體隊）馬爾喇・劉錦志・鄭洪文・張仲良・（水電乙）吳石・蘇北南・麥棠・黃相・友（冠環冠）陳棠・廖繼宗・何文彬・（船塢隊）黃英傑・黃英方・鄭璋・鄭展・（雀聯育）陳才・談明・李學文・談照・

球証罷吹 看今晚如何結果

（本報專訪）本澳足球裁判會，因感於前週海軍之戰，球證被驅逐場後，致惹起意外事端，故上週海軍對警察一戰，球證罷吹，前晚在佛笑樓球裁判會召開會議，討論一切，足球總會則於昨晚在李仁基醫務所又召開會議，研究這個問題，結果決定，於今晚七時在李仁基，由足球總會與足球裁判會開聯席會議，解決一切疑難問題。

乒乓友誼賽 仿林勝旅職

（本報專訪）昨日正午十二時半，旅職乒乓球隊約戰仿林學校球隊，結果仿林隊以四對一獲勝，茲將昨賽成績如下：

（仿林隊）（旅職隊）岑成勝容錫二對一，何伯若負崔聖波一對二，何細蘇勝梁成二對一，鄭紀勝霍祺二對一，鄭堂勝劉榮二對零，結果四對一仿林勝。

小球友誼賽 橋市勝魚聯 結果三對一

『劉備』九碼球破光置

（本報專訪）昨天良友場的戰事，實魚仔相打，魚聯對新橋市，後者擁有李金鈴昆仲，張球實力較魚聯爲佳，交綏結果新橋市以三對一擊退魚聯，新橋市先以三對零先勝，後來才由「劉備」黃盈昌主射九碼球，方打破光置，茲將昨戰兩隊陣容列後：

（新橋市）李歐華・鍾馮榮・金葉權・上李金城・張球・金鈴・朱光・下黃安

（魚聯隊）杜張文偉・植元・下周・林運黃泉・黃盈昌・秦陳良元・上譚根

澳督偕秘書長巡視蓮峯球場

計劃改爲最新型運動場

（本報專訪）本澳總督柯維納自蒞任以來，對於一切行政上設施，銳意改進，如增設水銀街燈，鋪闢新路，整編市容，澳督柯維納近對於本澳體育運動異常熱心與注重，有感於本澳缺乏一個完善的體育場所，故於前日偕警察局長施立德驅車前往蓮峯球場巡視，並擬於短期內將該場加以整理，計劃使其成爲全澳最新式的運動場所。

大公籃球隊 捷報頻傳

（中央社新加坡廿八日電）大公籃球隊在此連勝五場後，今晨乘機離此往曼谷，在曼谷比賽後，將取道香港去馬尼刺，在港作數場比賽。

良友場有戰事

（本報專訪）今日下午四時半，良友場有一場小球友誼賽，協聯對老柴，雙方致力，在聯絡感情，練習球藝，成敗問題絕不介懷，看來一個優于氣力，一個富經驗，屆時又可有一戰的。

（協聯）趙煥豐・陳炳南・郭石・李福球・徐文浩・楊榮・何華海・（老柴）鄭沛才・劉慶才・李漢奴・張炎棠・鄧潤奇・馮樹坤・李保根・潘新華

香港大學一隊曲棍球 今天戰葡青年團

（本報專訪）香港大學曲棍球隊，於昨日來澳比賽，下午三時半即在利宵球場與本澳西洋會比賽，本澳西洋會技術經驗俱較客軍爲優，結果以二對零淨勝香港大學。今日該隊繼續在利宵球場與葡國青年團比賽，大家的實力不相伯仲，想屆時必然可觀，有一番重要的爭奪。

柯蘭士來澳遊覽

（本報專訪）香港工務司要員柯蘭士，前（廿七）日下午由港乘機來澳遊覽，並與親友多人，由中央酒店司理馮耀邸陪同前赴高可寧私邸訪問，高氏相見暢談甚歡，至昨（廿八）深

中山七八區 南北水滘海盜出沒

（本報專訪）中山第八區（七區）南北水滘，最近該處發現有賊船多艘，借河床狹窄之處，海盜時常出沒，搜查船隻，借機騎劫，據出海漁船之返澳漁民稱，在該處之賊船，共有三艘，每艘乘海盜十餘人，挾犀利武器以截劫過往船隻，近月來，被遭受該等賊船截劫之漁船，已有多艘，而被騎去者，亦有兩艘，此等被騎去之船隻，均爲來往本澳之貨艇，載有大量貨物，由陽江而開出，又據返澳漁民稱，該等貨艇被賊船截劫後，即將該貨艇與貨拖至中山第八區之平塘，因爲該處海岸之天然，長有高與人齊之鹹水朗樹，一望無際，其長植所佔之地甚爲長遠，水退時，船入該地區後，水退時則不能出，本海盜多三灶澳電輪之護送，即月前來往澳之電輪被劫拖聚，亦將該處藏匿云。

澳門增建兩大碼頭

在六號碼頭之間

（本報專訪）本澳當局，已積極濬深河道，工作刻下正開始在內港河道外港，並決心于最短期內，繼續濬深千噸以上之大輪，今後一般船隻都可隨時駛進本澳，故本澳當局會着手建築一般新碼頭，擴大碼頭之停泊，以便千噸船隻停泊，查最近向當局請求新建碼頭之商人亦有多人，據本澳港務局消息，昨日最近又有商人向該局請求建築碼頭，地點係於第六號碼頭之間，聞該局對此不少可能於短期內予以核准，故本澳沿海碼頭，使今後航運上又予以發展云。

「社團消息」

澳門清潔同業公會第一屆理監事，前經選出，定於本（十二）月卅日下午一時舉行慶祝式，即席就職典禮，並邀請黨部派王杰委員監誓，晚上設席該會，並增設音樂助慶云。

特許兌葡幣 減低限額

（本報專訪）本澳西洋銀行日前會有一般具有正式證明文件之旅客，携具港幣請求平換葡幣事，該行爲利便旅客，予以每人限額五百元。前來請求者甚多。此種平換辦法，非人人可准予兌換，但持有正式文件者，始得平換。日前本報最近，該行兌換之旅客，每日均有一律限爲二百元，前來請求兌換者，已多至二百元，只准兌一百元云。

寄本埠信 須貼印花 下月六日前

（本報專訪）本澳郵政局規定每年十二月份內，凡寄本埠信件，一律須貼印花一角，均由郵政局公布施行，此項貼印花辦法，向由郵政局公佈施行，故往往本市民衆多忘記，但有一般商號不知，以爲僅貼郵票者，往往因未貼印花而被罰，故慈善會增加收入，而往年寄信者多，直至下月六日前仍須貼印花，但其餘日期，則毋須貼上，云云。

穀米市情平定

省砂暫企未許樂觀　片糖續跌豆麵呆滯

生油生仁步步趨順

昨日金融市好，港紙千元大額者，需求者衆，市成八二二，最低成八二一，最高成八二五，收市或八二三，黃金市牛皮，大戶忍米。谷米：昨日港市穀米市仍平定，同時來貨不多，米價亦步步淡，生油市場仍淡，後市均淡，生仁市亦淡，客戶進取力弱，省砂源源而來，台砂美砂均到，片糖亦跌，生油貨多，市場呆滯，豆麵市場無起色，客戶思入手者少，白果亦淡，尤魚元貝挺企。

江門生油挺企　省砂市下瀉

片糖定　什貨平庸

（江門廿七日通訊）生油挺企，省砂下瀉，片糖定，什貨平庸，水東生油一零六，北紅四五二，南寫一〇，珠龍黃，省砂三五，豆五，錦片一九，西眉二四，生仁六九，金菜，三眉，口絲，北木耳，一口絲一，髮菜四，西白果，四寸紅棗，米二，洋米，合寸，砂仁，蓮子，五文，九五，尤魚，大地，斗蝦，中蝦，大蝦，元貝，淡菜，中二，一五，魚翅粗，（港紙價）

（穀米）雪谷一，七八，車雪米二六，上二，二五，五中二，白雪，鄉雪，絲苗粘，金鑽，新米，雪粘米，牙粘米，燐粘米，山粘米，新興米二八，早白米

（油類）江門油九八，生油，桐油九九，九七五

（糖類）省砂廿四號，台砂，五寸，九，三五

（豆類）中土，豆一八，紅新

（粉豐）龍五，粉五，永棧蹄四，排二生

香港金融

黃金牛皮美元低　金券內滙續下瀉

（香港廿八日通訊）金融市在休假三天後，今晨復開，黃金反覆再瀉，美元向低，黃金紙持開盤二九七，收盤二九七，最高二九八，最低二九六，港元每兩計，息一〇〇以上每兩五，交收二八〇，美元大額伍零伍，小額伍五，現鈔五成，美鈔一，金單五，電匯五，伍零，成五，抵以上每元五，金券現鈔先成四，七，後成四。

米粉四一，中三九，大扎粉二九，桂花粉，三五十磅，飛馬麵，一七，五十磅金鐘麵，虎嘜麵

（金融）昨日金融匯兌行情

大什磅	港幣
舊八九	金換
新八九	金值
新四四	金值
滬港	金值
中華民國	紙冊

醫師 劉茂棠

專醫內科　兒科

女醫 趙錦容

專醫婦科　產科

醫所：新馬路廿三號三樓（中央酒店正對）電話七九三

聘售貨員

茲擬聘請有經驗售貨員數位（男性）能通中文書信，識講英語更佳，應聘者須具備履歷書於正午十二時至下午四時到大街三十八號面商

油渣輪船　散倉油躉

（賞租）

新裝二百匹馬力鐵殼油渣機船壹艘，長八十尺，闊十三尺，水深四英尺八寸，每分鐘三百轉，行十四海里，另有鐵躉船壹艘，內間鐵擋四幅，能載散倉油三百噸，租賣均合，如有合意請到新馬路九十六號樂均接洽

鳴謝 陳福

樂局送我淋毒散

痛症小便刺痛，流膿年餘，幸蒙前後街十號二樓陳永福藥局送藥三天，服食全愈，特此登報鳴謝。弟鄭貴成啓

鳴謝 陳永福

樂局送我遺精丹

僕患腎虧夢洩遺精，幸蒙十二號二樓陳永福藥局送藥，全愈，特此登報鳴謝。弟梁炳安恭啓

香港米市 日趨下游

雪米多到更暴跌

（香港廿七日通訊）米市仍從跌，雪米新到，五米，九睇元，千米下游，朗中充九，六新後寸，今餘市絲

生油市淡　桐油略順

生油市淡，桐油略順，東水淡，上海油，王德油，大桐油，北茶油，油北一，石叻油，四眉，恆茶油

砂糖睇淡　片糖下跌

省砂晚早，定後跌，花砂後砂，市睇，四九，四八，片糖跌，中上，黃豆淡

黃豆淡順　餘豆無市

（什貨）耳絲一五，新金山，九菜一，二號，寸梧，蜜棗，白果，西瓜子，北生，四金，四糖瓜

（海產）魚翅二，七八，宗谷，蝦米，安，一七，港魚，鮑魚，花菇，竹笙，四七

髮菜疏挾　信豐瓜好

髮菜疏淡，勢成後，信豐瓜好，省報龍，論好，絲，一八，七五

靚魷頗行　圓貝市定

尤魚多，因有省澳向多，庄仍柴魚，作也故，交元貝市定，淡菜市靜

岐省砂仍跌

來貨轉疏　片糖回好

續有充塲

（石岐廿七日通訊）谷米源，因貨追求，市況影響，米價回跌，片糖回好，砂糖轉疏，省砂仍跌，來貨轉疏

港澳客船航期表

由十二月一日起

（船名）（每日航行時間）（船泊碼頭）

美華

上午八時半來澳　下午二時正返港

澳門總代理李植森澳門旅行社

港泊省港澳碼頭　澳泊十二號碼頭　注意：星期日澳泊七號碼頭　電話：二六一一號

火船頭街十一號　電話二四六八號

武穴

下午二時半來澳　半夜二時半返港

澳門辦事處羅德禮洋行

定儎購票處：上午十時至下午五時在羅德禮洋行，以後在十二號碼頭

港泊省港澳碼頭　澳泊十二號碼頭　逢星期日由港往澳停開，由澳返港開下午一時三刻　電話：二六一一號

南灣七十一號　電話六五八號

廣東

下午三時正來澳　半夜三時正往港

澳門總代理人左次治律師廣安船務代理

貴客定儎購票請到澳門廿號碼頭

港泊元安碼頭　澳泊二十號碼頭　電話四七六號

新馬路五十號二樓　電話八七六號

祥興

下午五時正來澳　上午十時半返港

澳門總代理謙益行　海傍街卅三號　電話五六五號

港泊同安碼頭　澳泊十八號碼頭　電話八八九號

廣西

下午五時正來澳　上午九時半返港

澳門總代理人左次治律師廣安船務代理

貴客定儎購票請到澳門廿號碼頭

港泊元安碼頭　澳泊十四號碼頭　電話二七八三號

新馬路五十號二樓　電話八七六號　電話四七六號

劃一票價：

西餐房廿五元　唐餐房十八元　尾樓十二元

西餐樓二十元　唐餐樓十五元　大艙九元

廣州　澳門　興記渡

舒適安全　招呼妥當　船期準確　實力護航

票價：餐房葡三十元　餐樓葡十元　公倉葡八元　大倉葡五元

船期：國曆十二月份逢單日下午三時由澳開行，雙日下午三時半由省開行

船泊：澳門十三號碼頭　廣州五本堂碼頭（郵政局對開）

澳門代理英昌行　國際酒店右鄰　電話：八二六

正大船行啓　地址廣州長堤大馬路一九五號二樓　電話12501

澳　省

顯記餅家

選料精良　美滿結婚禮餅　信譽昭著

營業部電話　廣州：一四八零四　澳門：二二五五七

華僑日報編印之

香港年鑑

一九四九年版已在編印中

即日開始預約

內容提要

第一部分：一年來之世界・中國及香港週邊如澳門・廣州・漢江・汕頭・上海等大都市之概況

第二部分：一年來之香港各方面如政治・經濟・文化・社會等實況

第三部分：一年來之香港法令規章・工商行名錄・及其他要覽

預約辦法：（一）精裝十六開本四百面一厚冊，定價港幣十五元，預約十二元。（二）平裝十六開本四百面一厚冊，定價港幣十元，預約八元。

定書地點：（一）香港荷李活道一一零號華僑日報（二）澳門紅窗門街七號至九號華僑日報

商號・社團・學校・機關　各置一冊　可助業務發展

僑聲

清室飛賊

三水英雄傳

……壹……

生死同心

紫綠生著

（渡六）澈宵不歸

第九回 計陷玉人 含冤莫白

艷陽天

平編

街頭彈唱

當郎

空訂同心結

謝媒茶

篇々香

死城魔血

明凡著

第八章 一字之差（六九）

秋山紅葉

三 像一個短夢

和尚唐軼事

斷捷

做了秘書之後（一三二）

第四章 紳衿垣夜襲雷公全（六五）

每日小說

河上浮屍

平靜的富順城，今天突然不平靜起來了。